

quibrescia.it

dal 1999 il primo quotidiano online di Brescia e Provincia

press,commtech.

the leading company in local digital advertising

AGRICOLTURA



“Pianura Sostenibile”: potenzialità e identità della Bassa bresciana

di Redazione - 10 Dicembre 2020 - 18:23

[Commenta](#) [Stampa](#) [Invia notizia](#) ⌚ 5 min

 Più informazioni su [“analisi del territorio rurale 2020”](#) [fondazione cogeme](#)
[pianura sostenibile](#) [elvio bertoletti](#) [fabio rolf](#)

rete ecologica

- Parco Regionale del fiume Oglio (Orzinuovi, Villachiera, Quinzano d'Oglio e Borgo San Giacomo) che contiene Riserve, SIC e ZPS
- PLIS della Roggia Savarona (Borgo San Giacomo e Quinzano D'Oglio)
- PLIS dello Strone (San Paolo)

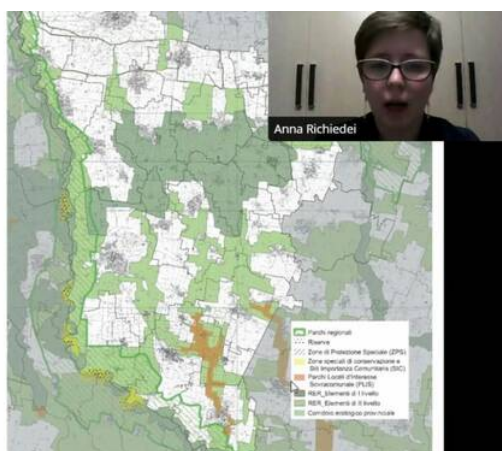

(red.) 2124 aziende agricole, 1.060 allevamenti (per un totale di quasi 227.600 unità di bestiame adulto e quindi una media di 214 unità di bestiame adulto per allevamento), 16 agriturismi, 7 De.Co Denominazione Comunale d'Origine, sono solo alcuni dei numeri presenti nel report **“Analisi del territorio rurale 2020”** presentato per la prima volta da **Fondazione Cogeme** ai Comuni di **Pianura Sostenibile** (23 in totale i Municipi aderenti*), progetto pluriennale che ha l'obiettivo di fornire strumenti di lettura strategica per il territorio della bassa. L'idea alla base infatti è quella di **declinare la sostenibilità ambientale negli enti locali in un'ottica di governance**. “Il territorio rurale della pianura è allo stesso tempo attore e teatro degli sforzi che possono essere profusi per raggiungere lo sviluppo sostenibile” ribadisce Elvio Bertoletti, consigliere delegato al progetto- “così come è essenziale avere la consapevolezza dei dati circa, ad esempio, l'utilizzo efficiente del suolo o i numeri stessi dell'economia rurale come indicato dal valore dei suoli agricoli”. Affrontare quindi il tema dell'analisi dello stato di fatto del territorio rurale sia dal punto di vista della produzione agricola, sia sul fronte della caratterizzazione dei suoli e delle aree protette, è stato uno dei punti qualificanti della tavola rotonda a cui hanno partecipato rappresentanti del mondo delle Istituzioni, associazioni di categoria e infine network di buona pratiche sostenibili come Fondazione Symbola. Fanno da sottofondo i richiami alla **PAC Politica Agricola Comune** evidenziati dagli interventi di **Fabio Rolf** Assessore Regionale della partita, piuttosto che del presidente Coldiretti Ettore Prandini nei termini di qualificazione e riqualificazione del comparto agricolo, a seconda dei tempi in cui si vive e del contesto. In questo senso l'agricoltura deve distinguersi dalla maggior parte delle altre attività produttive per alcuni motivi specifici.

PIÙ POPOLARI | PHOTOGALLERY | VIDEO

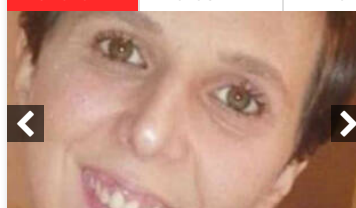
Bedizzole, 35enne non torna a casa: trovata morta nel parco

BSmeteo

Previsioni

Brescia



8°C

3°C

[GUARDA IL METEO DELLA TUA CITTÀ](#) >>

Ancora maltempo in arrivo: precipitazioni e neve anche a bassa quota **previsioni**
[Commenta](#)

BSlettere

[Tutte le lettere](#)

PIANURA SOSTENIBILE: POTENZIALITÀ E IDENTITÀ DELLA BASSA BRESCIANA

“L’agricoltura bresciana si conferma in crescita con una produzione lorda vendibile complessiva di **1 miliardo e 300 milioni di euro per l’annata agraria 2018/2019 (+3,77% rispetto all’anno precedente)**. È chiaro che si tratta di dati precedenti rispetto al periodo della pandemia. In questo momento è necessario intervenire con misure concrete, veloci e a burocrazia zero. La Regione ha appena distribuito risorse a 638 aziende agricole bresciane del comparto agriturismo, florovivaismo e allevamenti di vitelli: a ognuna abbiamo dato 6.600 euro a fondo perduto con un bando aperto e chiuso in un mese e con pratiche semplificate” conferma dall’Osservatorio regionale l’Assessore Rolfi, rafforzato nel dettaglio dal Presidente Coldiretti Prandini che ribadisce come “Dalla pianura alla montagna, dai laghi alle colline, **la terra bresciana racconta tante biodiversità e tipicità storicamente custodite dai nostri agricoltori**. La sfida oggi, tra cambiamento climatico ed emergenza sanitaria ed economica, è quella di **evidenziare il ruolo dell’agricoltura nello sviluppo sostenibile del territorio e di rinnovare il patto con il consumatore in ottica di circolarità**. Al centro, la necessità di fornire cibo di qualità riducendo l’impatto ambientale dell’intera filiera agroalimentare, valorizzare buone prassi di coltivazione e allevamento, fare rete con aziende e istituzioni per una gestione efficiente delle risorse naturali a partire dalla corretta gestione del suolo, che parte dal recupero di siti già esistenti e rispondere alle crescenti esigenze di qualità, tracciabilità e tutela delle biodiversità. Ma non dobbiamo dimenticare che il settore primario italiano è il più sostenibile a livello europeo grazie all’impegno green degli imprenditori agricoli che investono in fonti rinnovabili ed economia circolare.”

Quello che emerge è dunque una vera e propria identità territoriale a cui Fondazione Cogeme da alcuni anni cerca di imprimere nei proprio progetti e mettendosi a disposizione delle Amministrazioni Comunali. Un proposito di identificazione che lo stesso Presidente della Provincia Samuele Alghisi ricorda nel proprio intervento: “Il progetto “Pianura Sostenibile” è la conferma dei grandi risultati che si possono ottenere quando le Istituzioni lavorano in sinergia. Approfondire temi urbanistici, energetici, ambientali, condividere un percorso innovativo, elaborare dati, aggiornamenti, confronti, ha dato modo ai Comuni di avere strumenti concreti e necessari per compiere scelte utili al territorio nell’interesse della sostenibilità ambientale e delle collettività. E’ stata creata un’identità territoriale, basata non solo sulle caratteristiche geografiche ed economiche, ma anche sulla natura dei luoghi, del patrimonio, delle infrastrutture e dei servizi esistenti, tenendo conto delle principali vocazioni. E in questo senso mi permetto di sottolineare quanto sia importante per i Comuni far parte di un’identità territoriale, quella che la Provincia sta proponendo sul territorio in collaborazione con UNIBS, dove non sono presenti Comunità Montane o organismi consultivi già istituiti”

Numeri e aspettative importanti insomma, che danno l’idea di quanto sia complesso mettere a regime dati omogenei per territori e rispettive vocazioni. “Questo lavoro richiederebbe ulteriori approfondimenti”, ricordano il Rettore Maurizio Tira Responsabile scientifico del Progetto e la Ricercatrice Anna Richiedei dell’Università degli Studi di Brescia- “sarebbe opportuno, ad esempio, ottenere in maniera più organica un inquadramento delle coltivazioni di qualità (biologico e quant’altro) proprio per avere maggiore consapevolezza delle azioni ancora da intraprendere in chiave di sostenibilità ambientale”. Un richiamo in qualche modo ripreso dalla testimonianza di Ermete Realacci Presidente della Fondazione Symbola che ricorda dell’importanza di consolidare questi scambi di informazioni tra enti e soggetti diversi tra di loro ma che hanno in comune obiettivi legati ad una nuova qualità della vita: “Symbola è la Fondazione che promuove e aggrega le Qualità Italiane. Con ricerche, eventi e progetti raccontiamo aziende e istituzioni che migliorano il Paese puntando su innovazione e sviluppo, bellezza e creatività, capitale umano e territorio.



Legambiente Brescia: otto domande sull’ascensore del Castello



Fp Cgil scrive alla direzione del Civile su scala 4.0: fuori tempo massimo



Bragaglio (Tpt Bs): “Senza risorse sarà difficile far ripartire i trasporti a gennaio”

INVIA UNA LETTERA



PIANURA SOSTENIBILE: POTENZIALITÀ E IDENTITÀ DELLA BASSA BRESCIANA

Per affrontare la crisi dobbiamo recuperare, come dice Papa Francesco, la convinzione che come popolo abbiamo un destino comune. E mettere in campo le nostre migliori risorse. In particolare nell'economia circolare l'Italia è una superpotenza europea perché, poveri di materie prime abbiamo dovuto ricorrere a quella grande fonte di energia rinnovabile che è l'intelligenza umana. Brescia ha svolto in questo un ruolo importante. Le analisi che voi portate avanti anche sull'agricoltura confermano che la scelta della qualità paga e favorisce la nascita di nuove imprese giovani e femminili. È proprio quell'Italia che fa l'Italia su cui possiamo e dobbiamo puntare."

Cosa contiene il report (Per una visione completa e nei dettagli si rimanda all'allegato)

Si presentano alcuni elementi di base per l'analisi del territorio rurale:

- le dimensioni delle produzioni dell'ambiente rurale intese come superfici dedicate all'agricoltura, numero di aziende agricole, agriturismi ed allevamenti presenti sul territorio, addetti impiegati nella produzione primaria e prodotti con denominazione comunale d'origine, quali elemento di qualità del territorio;
- la mappatura delle colture che mostra le tipologie di destinazioni d'uso agricolo e forestale presenti e una stima del valore agricolo dei suoli dal punto di vista qualitativo;
- la struttura delle aree protette e della rete ecologica. Da punto di vista metodologico sono stati raccolti dati da fonti ufficiali, diversificate di volta in volta a seconda del tema, e sono stati analizzati e/o rappresentati anche attraverso delle mappe tematiche realizzate con l'utilizzo di un software GIS (Geographic Information System). Inoltre per garantire una continuità alle informazioni spaziali si è scelto di includere in alcune analisi, oltre ai comuni aderenti al progetto Pianura sostenibile (oggetto dello studio) anche i comuni ad essi interclusi ovvero Castelvovati, Orzivecchi e Pompiano. La base cartografica che costituisce lo sfondo delle mappe tematiche e la Carta Tecnica Regionale (CTR) della Regione Lombardia, adattata per essere visibile secondo la scala grafica indicata in calce all'immagine.

***Comuni di Pianura Sostenibile**

BARBARIGA
 BERLINGO
 BORGO SAN GIACOMO
 BRANDICO
 CASTEL MELLA
 CASTREZZATO
 CHIARI
 COMEZZANO-CIZZAGO
 CORZANO
 LOGRATO
 LONGHENA
 MACLODIO
 MAIRANO
 ORZINUOVI
 QUINZANO D'OGGIO
 ROCCAFRANCA
 RONCADELLE
 RUDIANO
 SAN PAOLO
 TORBOLE CASAGLIA
 TRENZANO
 URAGO D'OGGIO
 VILLACHIARA

PIANURA SOSTENIBILE: POTENZIALITÀ E IDENTITÀ DELLA BASSA BRESCIANA

Più informazioni su ["analisi del territorio rurale 2020"](#) [fondazione cogeme](#)
[pianura sostenibile](#) [elvio bertoletti](#) [fabio rofi](#)

DALLA HOME



Vette innevate, "ma non sfidiamo le montagne per 36-48 ore"



Irregolarità in laboratorio tessile cinese, si attende la chiusura del prefetto



Video e foto pedopornografiche, Postale arresta un bresciano



"Dona un Dono": Borgo Trento si attiva per i fanciulli "senza" Natale



Invia notizia



Feed RSS



Facebook



Twitter



Contatti



Pubblicità

Canali Tematici

Home
Cronaca
Politica
Economia
Eventi

Sport

Basket
Volley
Calcio
Vela
Tennis

Città

Brescia
Darfo Boario Terme
Iseo
Lovere
Sarnico
Rezzato
Castel Mella
Roncadelle
Gardone Val Trompia
Lumezzane
Desenzano del Garda
Sirmione
Montichiari
Carpenedolo
Orzinuovi
Castiglione delle Stiviere
Rovato
Tutti i comuni

WebTV

Home
Altre News
Cronaca
Economia
Eventi
Politica
Sport

Photogallery

Home
Altre News
Cronaca
Economia
Eventi
Politica
Sport

QuiBrescia

Copyright © 2004 - 2020
Post srl
Whatsapp: +39 339 643 8655 - ufficiocentrale@quibrescia.it
post@pec.net
Registrato presso Tribunale di Milano
Partita IVA: 03533420174

Partner

PressComm Tech
Network

Info e contatti

Redazione
Invia notizia
Segnala evento
Informativa Cookie
Impostazioni Cookie
Privacy
Copyright